

inovadora  
acessível

Tejo Sintra sol líder  
ar lezíria luz fut  
Sado Alegre Arrábida

ativa arroja  
tecnológica

**Guião de Apoio ao Preenchimento do Formulário de  
candidatura no Balcão 2020  
Operações públicas | FEDER**

**Lisb@20<sup>20</sup>**

Programa Operacional  
Regional de Lisboa  
2014/2020

***Gestão do Documento***

Versão	Data	Descrição
1.0	2016.08.09	Guião de apoio ao preenchimento do formulário de candidatura no Balcão 2020

## **Índice**

<b>Informações Gerais</b> .....	4
<b>Gestão de Utilizadores</b> .....	8
<b>Identificação da Operação</b> .....	13
<b>Caracterização da Candidatura</b> .....	15
<b>Configuração de Beneficiários</b> .....	18
<b>Caracterização do Financiamento</b> .....	18
<b>Caracterização do Plano de Investimento</b> .....	23
<b>Configuração de Indicadores</b> .....	25
<b>Informação Complementar</b> .....	26
<b>Gestão de Documentos</b> .....	26
<b>Resumo da Candidatura</b> .....	27

### **Informações Gerais**

Com a nova estrutura de Programas que fazem parte da Estratégia do Portugal 2020, a informação passa a estar concentrada numa única plataforma: o Balcão 2020. Este balcão virtual pode ser acedido *online* [aqui](#). Assim, no que diz respeito às Candidaturas aos diversos Avisos que vão sendo lançados pelos diferentes Programas Operacionais Temáticos e/ou Regionais o processo deverá sempre passar pelos seguintes passos:

1. Os Avisos de Abertura de Candidaturas são sempre publicitados no [website do Portugal 2020](#) (menu [Candidaturas Abertas](#)). É possível a partir daqui abrir os documentos relativos a cada um dos Avisos e verificar assim as condições de elegibilidade (quais as entidades que poderão constituir-se como potenciais beneficiárias) bem como data de início e de encerramento de cada Aviso.
2. No caso dos Avisos abertos ao abrigo do Lisboa 2020 – Programa Operacional Regional de Lisboa, estes encontram-se também disponíveis no [website próprio do Programa](#) (menu [Concursos / Concursos abertos](#)). Neste caso cada Aviso apresenta o documento em pdf relativo ao texto do Aviso e também os Anexos que deverão ser tidos em conta no momento de submissão de uma candidatura.
3. Se verificadas as condições de elegibilidade (e obviamente dentro do período temporal definido para cada Aviso) a entidade deverá passar então para a fase de submissão da candidatura. **Todas as candidaturas são submetidas online através do Balcão 2020.** Não há outra forma de submeter uma candidatura.
4. O registo e autenticação no Balcão 2020 deve ser apenas efetuado pelo beneficiário antes de candidatar o seu projeto. É então criada a sua Área Reservada, na qual poderá contar com um conjunto de funcionalidades, independentemente da natureza do projeto, a Região ou o Programa Operacional a que pretende candidatar-se.
5. O formulário de candidatura é único e obrigatório para todos os projetos financiados pelo FEDER. Caso o investimento corresponda a um Custo Total Elegível superior a 25M€, então no painel do preenchimento do formulário será redirecionado para o preenchimento de um formulário de Grandes Projetos.

**Bem-vindo(a) ao Balcão 2020**

O Balcão 2020 constitui o ponto de acesso aos Programas Operacionais financiados pelos FEI (Fundos Europeus Estruturais e de Investimento) para todas as entidades que pretendam candidatar a financiamento os seus projetos.

É aqui que encontra informação sobre os financiamentos disponíveis no período 2014-2020 e tudo o que deve saber sobre a apresentação da sua candidatura e o acompanhamento do seu projeto nas suas diversas fases.

Salba mais como se registar e usar o balcão através das apresentações disponíveis em ["Fazer"](#) ou consulte as nossas respostas às [Perguntas Frequentes](#).

Estamos ao seu dispor. [Contacte-nos](#).

**O acesso ao Balcão 2020 é simples e fácil!**

Por favor insira os seus dados de acesso:

Utilizador

Senha de Acesso

Perdeu a sua senha? [Recupere-a aqui](#)

Ainda não possui acesso? [Registe-se](#)

Iniciar Sessão

O registo e autenticação no Balcão 2020 **deve ser apenas efetuado pelo beneficiário antes de se candidatar ao seu projeto**. É então criada a sua área reservada, na qual poderá contar com um conjunto de funcionalidades, independentemente da natureza do projeto, a Região ou o Programa Operacional a que pretende candidatar-se, com destaque para:

- Submissão de candidaturas
- Registo de contratos e procedimentos de contratação pública
- Pedidos de pagamento/adiantamento ou reembolso
- Pedidos de reprogramação
- Conta-corrente dos projetos

**Página inicial do Balcão 2020**

6. Para submeter uma candidatura a entidade deverá realizar o seu [registo no Balcão 2020](#). Este registo é feito a partir do NIF – Número Fiscal de Contribuinte da entidade e pode ser realizado de duas formas distintas:

- Modelo declarativo, no qual a entidade preenche os campos relativos à sua atividade (apenas para entidades coletivas não registadas no FCPC (Ficheiro Central de Pessoas Colectivas), ou registadas nos últimos 15 dias úteis ou beneficiários que sejam entidades singulares sem credenciais de acesso ao Portal das Finanças);

- Modelo Acesso.gov, no qual uma série de campos surgem pré-preenchidos à partida, através das informações que são recolhidas automaticamente do FNPC. Estes campos não são editáveis. Cabe apenas ao utilizador definir o endereço de *email* para contacto e a sua senha de acesso. Após preenchimento adequado do código de confirmação é enviado um *email* para o endereço indicado com um link que permitirá a finalização do processo de acesso.

O Balcão 2020 oferece diversos [vídeos de apoio](#) acerca de como realizar estes passos.

## Balcão 2020 – Vídeos de Apoio

Para ajudar a conhecer melhor as funcionalidades do Balcão 2020 criámos vídeos de apoio que, de forma simples e rápida, lhe permitirão saber como melhor utilizar todas as opções que estão ao seu dispor

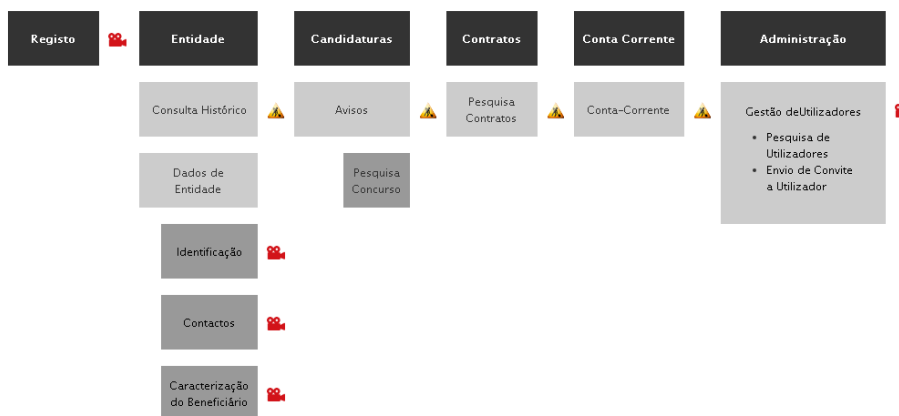

É de extrema importância verificar a forma como a entidade está credenciada no FNPC pois é a partir daqui que ficará definido se a entidade será ou não elegível como potencial beneficiária para determinado Aviso. No Balcão 2020 a entidade terá apenas acesso à submissão de candidaturas no âmbito de Avisos para os quais é potencialmente beneficiária.

- Depois de credenciada a entidade, será possível aceder à Área Reservada com os seus diferentes Menus:
  - Início
  - Entidade
  - Candidaturas
  - Conta Corrente
  - Administração

A captura de ecrã mostra a interface da Área Reservada. No topo, há o logótipo "PORTUGAL 2020" e o texto "Utilizador: 500000085 [Beneficiário - 500000085] Terminar Sessão". Abaixo, há uma barra de navegação com os menus: **Início**, **Entidade**, **Candidaturas**, **Conta Corrente** e **Administração**. No canto superior direito, há um ícone de envelope e o texto "Contacte-nos".

O conteúdo principal da página é dividido em três secções:

- Bem-vindo(a) à sua área reservada**
- Candidaturas**: "Conheça os Avisos e submeta a sua candidatura." (ícone de calendário) **Avisos**
- Conta-corrente**: "Acompanhe os seus projetos" (ícone de Euro) **Projeto**
- Suporte**:
  - Segurança**: "Por razões de segurança nunca abandone o seu computador ligado numa sessão eBalcão2020. Consulte a política de segurança" (ícone de cadeado)
  - Mobile**: "Aceda à conta-corrente, a qualquer momento, com os serviços Mobile" (ícone de telemóvel)
  - Ajuda**: (ícone de pessoas)

No rodapé, há uma barra com o texto "Mensagens" e ícones de envelope e de conversa.

Página inicial da Área Reservada – Entidade

No menu Entidade surgem diversas opções que contemplam a consulta do histórico das ações realizadas pela entidade no Balcão 2020 bem como a consulta e alteração dos dados da entidade.

Página inicial da Área Reservada – Administração

No menu Administração surge a opção **Gestão de Utilizadores**. Isto acontece porque para além de credenciar a entidade beneficiária é necessário credenciar também os membros da equipa que estarão envolvidos no preenchimento dos diversos campos para a submissão da Candidatura e no final para a validação de todas as informações prestadas. A entidade beneficiária, enquanto pessoa coletiva, poderá aceder ao preenchimento dos diversos campos do formulário de candidatura mas será sempre necessário pelo menos uma pessoa individual estar associada à candidatura através do seu NIF pessoal.

**Gestão de Utilizadores**

Os diversos membros da equipa envolvida na submissão de uma candidatura podem ser credenciados no Balcão 2020 com diferentes tipos de perfil que dão acesso a diferentes tipos de funcionalidades:

- **Beneficiário:** Perfil máximo atribuído ao NIF da entidade beneficiária no momento da acreditação. Permite o registo da entidade, criação de utilizadores e a definição de sub-entidades.

Opções de Menu	Ações	Perfis					
		Beneficiário					
		Beneficiário	Super-Utilizador	Técnico Interno	Técnico Externo	Consulta	
Entidade	Consulta de Histórico	Consulta	X	X	X		X
	Dados de Entidade	Consulta	X	X	X	X	X
		Alterar	X	X			
	Gestão de sub-Entidades	Acesso	X	X			
		Consulta	X	X			
		Alterar	X	X			
		Inserir	X	X			
Consulta Histórico		X	X				
Inativar	X	X					
Candidaturas	Avisos	Consulta	X	X	X	X	X
		Consulta	X	X			X
Administração	Gestão de Utilizadores	Alterar	X	X			
		Inserir	X	X			
		Acesso	X	X	X	X	X
	Caracterização de Utilizador	Acesso	X	X			
		Desassociar	X	X			
Contratos	Acesso	X	X	X			
Conta Corrente	Acesso	X	X	X		X	

Perfis de Utilizador e suas funcionalidades

- **Super-utilizador:** Perfil com acesso total a todas as funcionalidades e permissões para registo e submissão. A submissão é validada pela introdução do NIF coletivo /password AT.
- **Técnico Interno:** perfil com acesso a funcionalidades e permissões para registo, disponível para os utilizadores afetos às entidades beneficiárias (colaboradores internos).
- **Técnico Externo:** perfil com acesso a funcionalidades e permissões para registo, disponível para os utilizadores externos às entidades beneficiárias, por exemplo consultor, ROC ou TOC.
- **Consulta:** Perfil com acesso apenas de consulta.

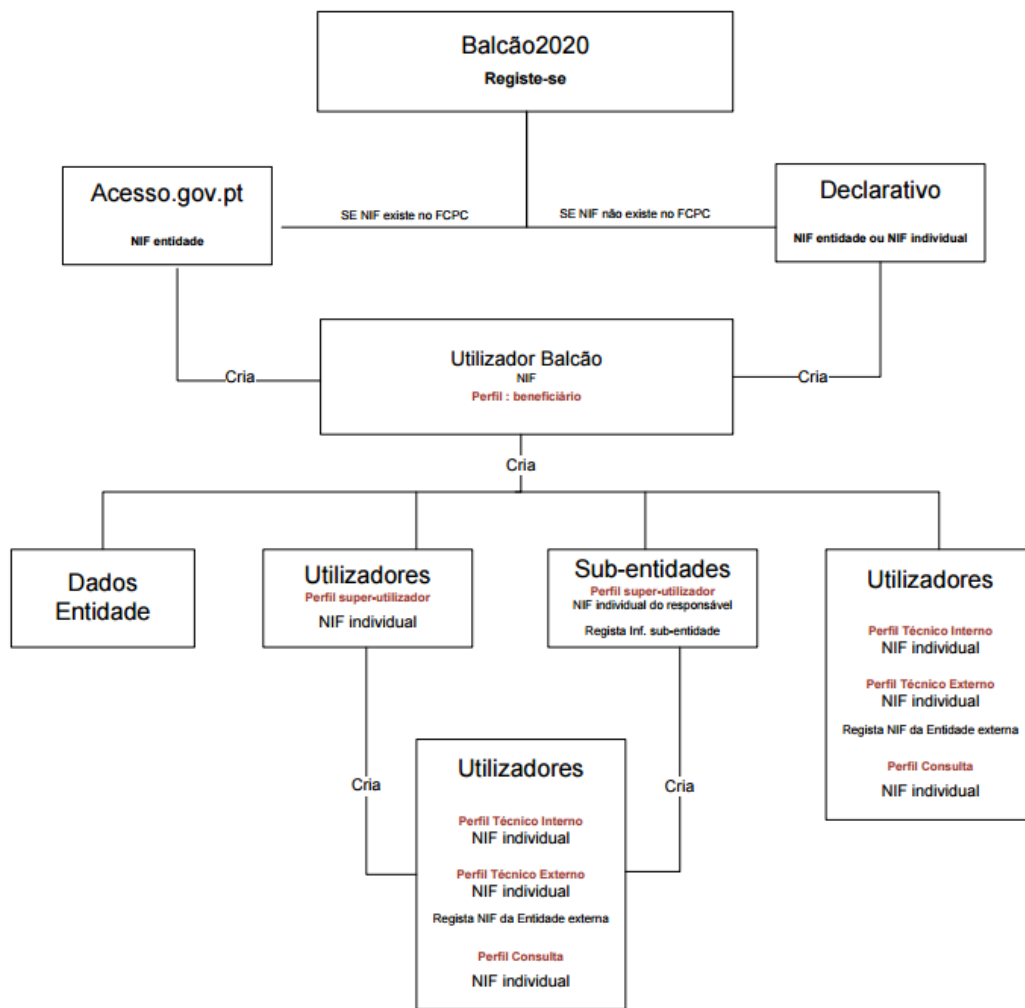

Esquema de Registo no Balcão 2020 e Gestão de Utilizadores

Os utilizadores (NIF individuais) serão assim responsáveis pelas ações permitidas a esses perfis.

Como criar novos perfis de utilizador

Só o Beneficiário e o Super-Utilizador poderão criar novos perfis de utilizador. Para tal deverão seleccionar a opção Inserir em Gestão de Utilizadores e atribuir um perfil ao novo utilizador, utilizando para isso o NIF do novo utilizador e o seu *email*.

Ao clicar Gravar este receberá automaticamente um *email* com o convite e o *Link* para aceder. Esse *Link* irá reencaminhá-lo diretamente para o Balcão 2020 e terá apenas que entrar criando para o efeito uma *password* pessoal. Posteriormente será necessário inserir também as credenciais da Autoridade Tributárias (as mesmas que utiliza para aceder ao site das Finanças, por exemplo).

Estas credenciais serão necessárias apenas uma vez. A partir daí os acessos fazem-se sempre através da *password* criada.

Página inicial da Área Reservada – Conta-corrente

Dá acesso a uma página com todas as contas e valores relativos às diversas operações submetidas pela entidade beneficiária em questão.

Código Concurso	Designação da Operação	Código Universal *	Estado Candidatura	Aprovado			Pedidos Pagamento Apresentados				Pedidos Pagamento Validados				Apoio Pago	Apoio Validado por Pagar	Acesso	
				Custo Total	Elegível	Apoio	Custo Total	Custo Total	Elegível	Não Elegível	Apoio	Custo Total	Custo Total					
ALT20-62-2015-11		5bca4fea-1a5d-4374-a05e-cdc13c7d73c0	Em preenchimento	0,00 €	0,00 €	0,00 €	0,00 €	0,00 €	0,00 €	0,00 €	0,00 €	0,00 €	0,00 €	0,00 €	0,00 €	0,00 €	0,00 €	
POCH-70-2015-10		849e8a1-5a06-4300-ba22-77bf0dd01183	Em preenchimento	0,00 €	0,00 €	0,00 €	0,00 €	0,00 €	0,00 €	0,00 €	0,00 €	0,00 €	0,00 €	0,00 €	0,00 €	0,00 €	0,00 €	
ALT20-16-2015-01	Regeneração Urbana de Sines - Plano de Comunicação II	ALT20-04-0516-FEDER-000001	Aprovada	100 000,00 €	100 000,00 €	80 000,00 €	0,00 €	0,00 €	0,00 €	0,00 €	0,00 €	0,00 €	0,00 €	0,00 €	0,00 €	0,00 €	0,00 €	
POSEUR-06-2015-08	A	8442c615-472e-4c00-bc26-75a318d9bf00	Em preenchimento	0,00 €	0,00 €	0,00 €	0,00 €	0,00 €	0,00 €	0,00 €	0,00 €	0,00 €	0,00 €	0,00 €	0,00 €	0,00 €	0,00 €	

Quadro relativo à Conta-corrente da entidade beneficiária

Página inicial da Área Reservada - Candidaturas

Código	Designação	Programa	Eixo	Data Início	Data Fim		
POSEUR-12-2015-94	OPERAÇÕES QUE VISEM O CUMPRIMENTO DA DARU	POSEUR	Proteger o ambiente e promover a eficiência dos recursos	21-09-2015	30-09-2015		
NORTE-50-2015-10	Teste de Nuno Bites 20150918	NORTE	Capacitação Institucional e TIC	18-09-2015	30-09-2015		
POSEUR-15-2015-93	Gestão e Ordenamento das Áreas Protegidas e Classificadas e Medidas de Informação	POSEUR	Proteger o ambiente e promover a eficiência dos recursos	18-09-2015	30-09-2015		
POSEUR-12-2015-92	OPERAÇÕES QUE VISEM O CUMPRIMENTO DA DARU	POSEUR	Proteger o ambiente e promover a eficiência dos recursos	16-09-2015	30-09-2015		
POSEUR-12-2015-91	OPERAÇÕES QUE VISEM O CUMPRIMENTO DA DARU	POSEUR	Proteger o ambiente e promover a eficiência dos recursos	15-09-2015	30-09-2015		

Página Pesquisa de Concursos

O menu **Candidaturas – Avisos** dá acesso a uma página de pesquisa de todos os Concursos abertos, podendo apenas submeter uma candidatura quando aparece o *link* para **Nova Candidatura**, dando assim início ao processo de submissão de uma Candidatura àquele Aviso específico.

A introdução de uma nova Candidatura deverá ser efetuada através dos seguintes passos:

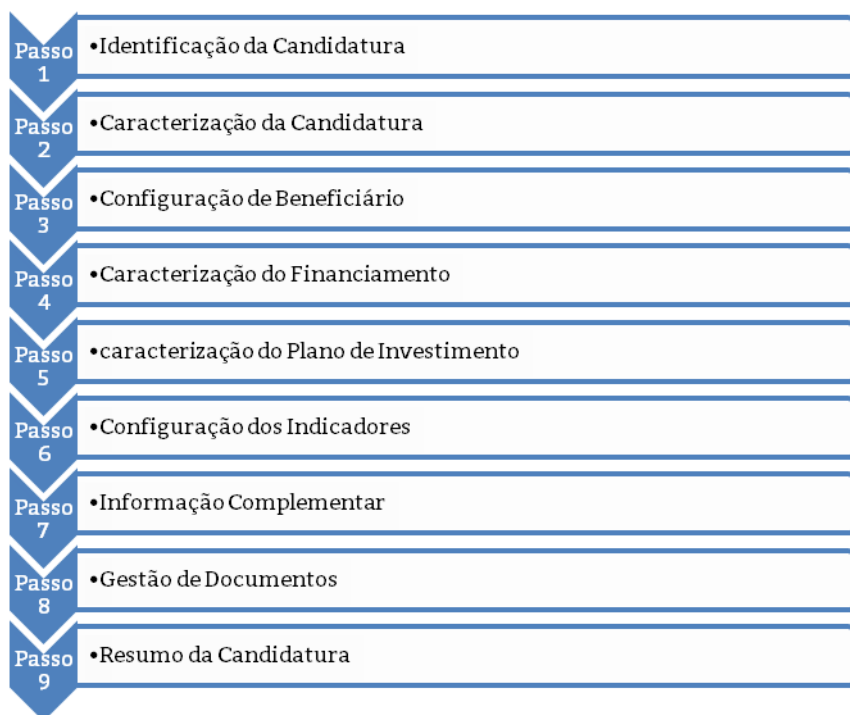

Para inserir uma candidatura, aceda ao Passo 1. Identificação da operação; após preenchimento deste passo, se passar ao seguinte, a candidatura fica automaticamente registada, com a designação registada.

Em qualquer momento do preenchimento do formulário, pode sair carregando no botão “Terminar sessão” (no canto superior direito); a candidatura ficará guardada até voltar a aceder à mesma. Nesta fase, poderá efetuar alterações à candidatura.

Após submissão da candidatura, será enviado um *e-mail* de confirmação ao beneficiário principal e ao técnico responsável pela operação. Nesta fase já não poderá efetuar qualquer alteração à candidatura; a mesma está submetida e apenas pode ser visualizada ou impressa.

## Identificação da Operação

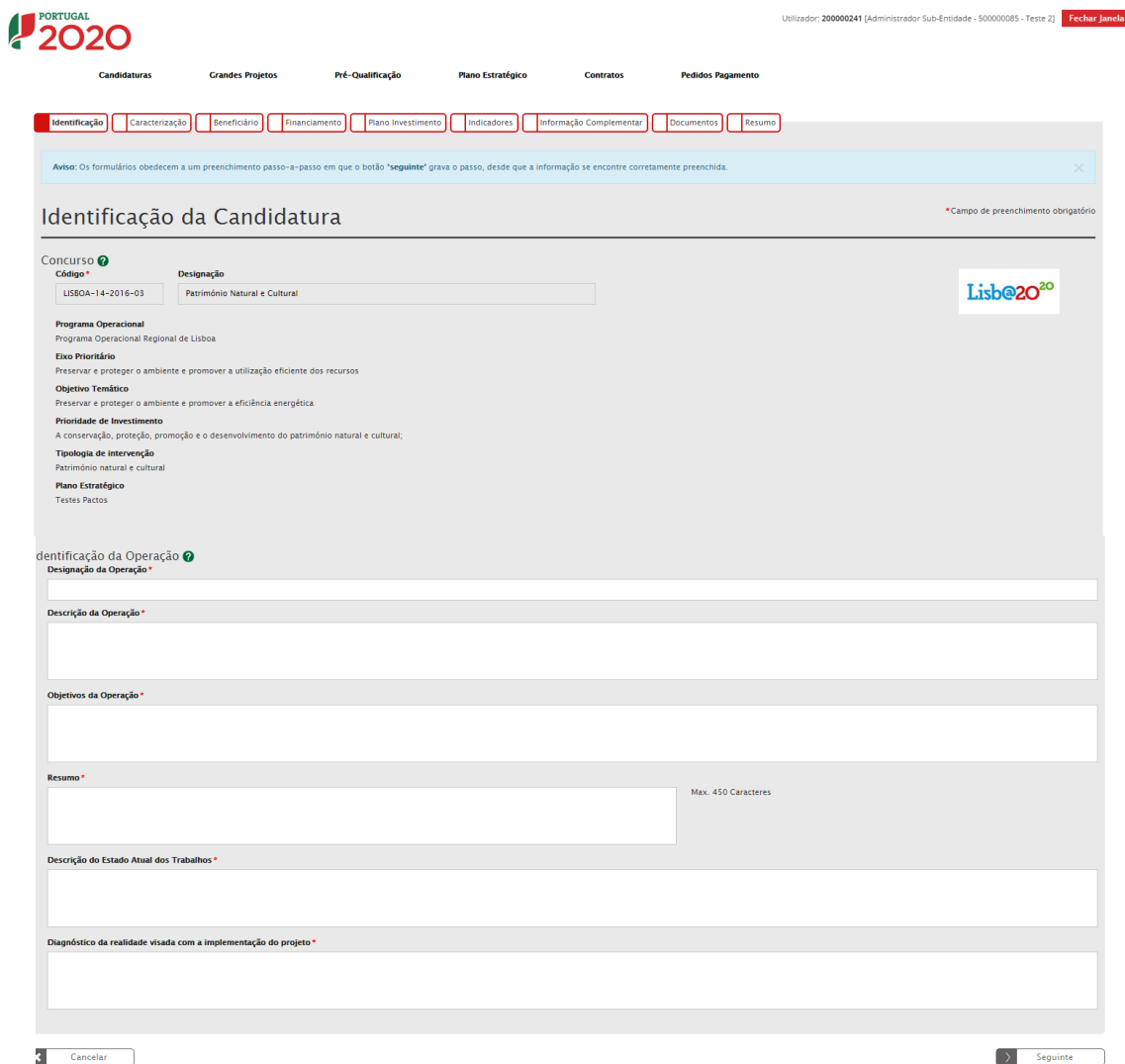

Preenchimento da Identificação da Candidatura.

**Concurso:** Os campos surgem pré-preenchidos pois estão relacionados com a Candidatura a apresentar (dados relativos ao Aviso).

Neste ecrã surge sempre visível o logo do Programa.

De seguida tem início o Formulário de Candidatura propriamente dito. Todos os campos assinalados com \* são de preenchimento obrigatório.

Em baixo surgem sempre os botões Cancelar e Seguinte. Ao clicar no botão seguinte é possível Guardar a informação que já submetida nos campos preenchidos. De qualquer forma existe também a possibilidade de Guardar Temporariamente, caso seja necessário sair da aplicação e retomar à candidatura posteriormente.

**Identificação da Operação:** A Identificação da Operação consiste de diversos campos (todos eles de preenchimento obrigatório). O Resumo tem um limite máximo de 450 caracteres e para os outros o limite é de 3000 caracteres.

**Designação da Operação:** Nome genérico a dar ao projeto a desenvolver no âmbito da candidatura a apresentar e que deve transmitir clara e diretamente a ideia do projeto.

**Descrição da Operação:** Descrição sumária das operações a levar a cabo no âmbito do projeto. Esta descrição deverá ser complementada em sede de memória descritiva das operações (que deverá incluir a justificação, os objetivos e a descrição de todas as atividades, dando coerência aos restantes elementos da candidatura e permitindo identificar física e temporalmente o objetivo das operações, isto é, o conjunto dos resultados decorrentes da concretização do objeto cofinanciado, por forma a permitir aferir o seu enquadramento no Eixo Prioritário do Programa em causa).

**Resumo:** Tentativa de explicar com o máximo de 450 caracteres, em que consiste um projeto que se pretende apresentar.

**Descrição do estado atual dos trabalhos:** Solicitação de pormenores acerca das fases em que se encontra a operação visada na candidatura.

**Diagnóstico da realidade visada com a implementação do projeto:** Em linha com o campo anterior, solicita pormenores acerca de como se encontram no momento presente os locais e/ou as situações sobre as quais o projeto irá incidir e a previsão de como esses serão alterados com a concretização das operações tidas em conta no âmbito da candidatura.

## Caracterização da Candidatura

Caracterização da Candidatura \* Campo de preenchimento obrigatório

Calendarização prevista ?

Data prevista de Início \*  Data prevista de Conclusão \*

Localização da Operação ?

Escolha a localização, com a seleção das unidades territoriais, ao nível mais adequado. \*

Adicionar Freguesia  Adicionar Concelho  Adicionar NUTS III  Adicionar NUTS II

Localizações já selecionadas:

NUTS II	NUTS III	Concelho	Freguesia	Percentagem
Não foi definida uma localização				

Natureza do Investimento ?

Código \*  Designação

Com utilização económica

Sim  Não

Quadro de preenchimento Caracterização da Candidatura

**Data prevista de início e Data prevista de conclusão das operações a realizar:** pretende-se que sejam as datas indicativas do começo do investimento (incluindo o de natureza não elegível). Habitualmente e quando aplicável esta data proposta corresponde ao início físico do investimento. De igual forma a data indicativa de finalização do investimento habitualmente corresponde ao termo financeiro do investimento.

**Localização da Operação:** Pretende-se que todos os campos sejam preenchidos, caracterizando as operações a realizar ao nível de Freguesia, Concelho, NUT (Nomenclatura das Unidades Territoriais II e III). No caso dos investimentos de natureza material, para os quais é claramente identificável a localização do investimento, a localização da operação deverá ser aquela onde o investimento irá ocorrer. No caso dos investimentos de natureza imaterial a localização da operação deverá ser a localização da entidade beneficiária, definida pela localização da sua sede ou pela localização da delegação ou estabelecimento responsável pela localização da operação.

**Percentagens de localização da operação:** Percentagem correspondente ao investimento elegível a realizar em cada localização.

### Natureza do Investimento

É possível filtrar a Natureza de Investimento através de uma Tabela que apresenta diversas alíneas partindo de 6 categorias principais para a natureza do investimento da operação:

1. Infraestruturas
2. Equipamento/Material
3. Ações Imateriais/Estudos

4. Assistência Técnica
5. Apoio ao Financiamento
6. Produtivo

No caso da candidatura se enquadrar em mais do que um tipo, deverá ser selecionado o que tem maior peso no investimento.

#### Com utilização económica - Sim ou Não:

A utilização económica deverá ser avaliada em função do uso futuro da infraestrutura para uma atividade económica sendo que o conceito de atividade económica está definido como a oferta de bens ou serviços num determinado mercado. Caso a infraestrutura, mesmo não atuando num mercado concorrencial e visando a prossecução de objetivos de interesse público, tenha uma utilização económica, deverá ser assinalado Sim.

#### Classificação Económica

Classificação Económica ⓘ

Selecionar CAE

CAES já selecionadas:

Código	Designação	Porcentagem
Não existem CAES associadas		

Medidas de publicidade ⓘ

Identificação do Responsável Técnico da Operação ⓘ

Nome do responsável \*

Telefone do responsável \*

Cargo do responsável \*

Telemóvel do responsável

Serviço/Departamento \*

Email do responsável \*

Email alternativo

Quadro de preenchimento Classificação Económica

#### CAE:

É também possível filtrar o código e a designação da CAE – Classificação de Atividade Económica através de um Quadro. A(s) CAE(s) deve(m) ser relativa(s) às operações a desenvolver no âmbito da candidatura. Deverá ser indicada a percentagem de investimento elegível correspondente a cada CAE, em casos em que o projeto se enquadre em mais do que uma CAE.

**Medidas de publicidade:** Descrição de quais as medidas previstas para a publicitação das operações realizadas no âmbito da Candidatura, uma vez que existe a obrigatoriedade de publicitar todas as ações cofinanciadas. Esta exigência é imposta pelo nº3 do Artigo 115º do [Regulamento \(EU\) 1303/2013 de 17 de dezembro](#).

### Identificação do Responsável Técnico da Operação

A pessoa a indicar será o interlocutor responsável pela tramitação da candidatura junto do Programa Operacional e a quem serão dirigidos todos os pedidos de esclarecimento e as notificações. Será o responsável operacional perante o Lisboa 2020.

São de preenchimento obrigatório os seguintes dados:

Nome do Responsável

Cargo do Responsável

Serviço/Departamento

Telefone do Responsável

Email do Responsável

### Articulação com outras operações ou programas

Articulação com outras operações ou programas

No âmbito do QREN *	No âmbito do Portugal 2020 *	No âmbito de outros Programas Nacionais ou Comunitários *
<input type="radio"/> Sim <input type="radio"/> Não	<input type="radio"/> Sim <input type="radio"/> Não	<input type="radio"/> Sim <input type="radio"/> Não
Continuação <input type="text"/>	Continuação <input type="text"/>	Continuação <input type="text"/>
Complementar <input type="text"/>	Complementar <input type="text"/>	Complementar <input type="text"/>
	FSE/FEDER <input type="text"/>	

Quadro de preenchimento Articulação com outras operações ou programas

Indicação se a operação tem articulação com outros projetos no âmbito do QREN, Portugal 2020 ou outros Programas de apoio (nacionais ou comunitários) e indicação do código desses projetos. Apenas se se tratar de projetos já aprovados com financiamento contratualizado.

Se for uma fase subsequente de natureza idêntica, embora distinta do ponto de vista físico e financeiro, deverá indicar-se “Continuação”.

Se for de natureza distinta mas contribua para completar os resultados da candidatura anterior, deverá indicar-se “Complementar”.

No caso do Portugal 2020, caso se trate de uma operação complementar a outra financiada pelo FSE – Fundo Social Europeu, deverá indicar-se o código do projeto.

## Configuração de Beneficiários

Beneficiário	NIF	Principal
Entidade Teste	500000005	Sim

Quadro de preenchimento Configuração de Beneficiários

**Adicionar Beneficiário:** Seleção, através de uma lista, do(s) beneficiário(s) principais e secundários da operação.

**Beneficiários já adicionados:** Listagem que vai apresentando os beneficiários já adicionados à operação, sendo necessário atribuir a todos a respetiva percentagem de participação no investimento total. O somatório terá que ser 100%. Esta listagem encontra-se preenchida, por defeito, com o beneficiário principal introduzido nos campos anteriores.

Todos os beneficiários, para serem selecionados, deverão estar credenciados no Balcão Único. Apenas deverão ser adicionados os beneficiários que se constituam como parceiros na relação física e financeira dos investimentos.

## Caracterização do Financiamento

Quadro de preenchimento Tipologia de Financiamento

### Tipologia

**Forma de Financiamento:** Indica a forma de financiamento da operação de acordo com o que se encontra definido à partida no Aviso de Abertura.

**Financiamento da Operação**

Financiamento da Operação ?	
Custo Total (1) *	<input type="text"/> €
Investimento Não Elegível (2) *	<input type="text"/> €
Investimento Elegível Não Comparticipado (3) *	<input type="text"/> €
Investimento Elegível (4=1-2-3)	
Operação Geradora de Receitas <input type="checkbox"/>	
Custo Total Atualizado (5)	<input type="text"/> €
Receitas Líquidas Atualizadas (6)	<input type="text"/> €
Despesas Elegíveis (7=5-6)	
Déficit de Financiamento (8=7/5)	
Montante Máximo Elegível(9=4x8) (No caso de operações não geradoras de receitas (9=4))	
Elegível Não Comparticipado Receitas (10=4-9)	
Total Elegível Não Comparticipado (11=10+3)	
Contribuição Comunitária (12) *	<input type="text"/> €
Taxa de Cofinanciamento (13=12/9)	
Financiamento Privado *	<input type="text"/> €
Financiamento Público Nacional *	<input type="text"/> €

Quadro de preenchimento Financiamento da Operação

**Custo Total:** Total das despesas associadas à concretização da operação, incluindo o IVA se não dedutível e mesmo quando não é elegível.

**Investimento Não Elegível:** Despesas associadas à concretização da operação, cuja natureza e/ou data de realização não se enquadram nas regras nacionais e/ou comunitárias que lhe são aplicáveis para efeitos da atribuição de cofinanciamento comunitário. Também podem aqui ser incluídas outras despesas que o beneficiário considere não apresentar a cofinanciamento.

**Investimento Elegível Não Comparticipado:** Investimento elegível que excede os limites de elegibilidade regulamentarmente definidos, tais como a utilização de custos padrão e custos máximos de referência.

**Investimento Elegível:** Custo Total deduzido do investimento não elegível e do investimento elegível não participado.

**Operação Geradora de Receitas:** Operação que gera receita líquida após a sua conclusão, na aceção do [artigo 61º do Regulamento Comunitário nº 1303/2013](#), a evidenciar através de [Análise Custo-Benefício \(ACB\)](#) ou [Estudo de Viabilidade Financeira \(EVF\)](#).

**Custo Total Atualizado:** Montante atualizado do Custo Total, excluindo as contingências (ex: revisão de preços).

**Receitas Líquidas Atualizadas:** Receitas atualizadas deduzidas dos custos operacionais e dos custos de substituição de equipamento de vida curta e, se aplicável, somado o valor residual do investimento.

**Despesas Elegíveis Atualizadas:** Custo total atualizado deduzido do montante das receitas líquidas atualizadas.

**Pro-Rata de Receita Líquida:** Percentagem dos custos de investimento que não é financiada pelo próprio projeto através das suas receitas líquidas.

**Montante Máximo Elegível:** Montante de investimento resultante da aplicação do pro-rata de receita líquida.

**Elegível não Comparticipado - Receitas:** Montante de investimento que não é cofinanciado em resultado da aplicação do pro-rata de receita líquida.

**Total Elegível não Comparticipado:** Somatório do montante do investimento elegível não participativo com o montante de investimento elegível que não é cofinanciado em resultado da aplicação do pro-rata de receita líquida.

**Contribuição Comunitária:** Montante do cofinanciamento do Fundo para aplicação devida do cofinanciamento (não pode ultrapassar a taxa máxima de financiamento do Aviso).

**Financiamento Privado:** Montante relativo à contrapartida privada do investimento. Aplicável nos casos em que os beneficiários são de natureza privada e independentemente da origem do financiamento.

**Financiamento Público Nacional:** Montante relativo à contrapartida pública nacional do investimento.

**Taxa de Cofinanciamento:** Percentagem do cofinanciamento do Fundo aplicável ao montante máximo elegível da operação.

Sempre que o valor for 0 (zero) deverá ser introduzido na mesma para que o campo não fique em branco

### Fontes de Contrapartida Privada

Fontes de Contrapartida Privada ?	
<b>Capitais Próprios</b>	
Capital *	<input type="text"/> €
Prestações Suplementares de Capital *	<input type="text"/> €
<b>Auto Financiamento *</b>	<input type="text"/> €
<b>Capitais Alheios</b>	
Financiamento Instituições de Crédito *	<input type="text"/> €
Empréstimos por Obrigações *	<input type="text"/> €
Suprimentos Consolidados *	<input type="text"/> €
Outras Dívidas a Sócios/Acionistas *	<input type="text"/> €
Fornecedores de Investimentos *	<input type="text"/> €
Locação Financeira *	<input type="text"/> €
Financiamento das Empresas *	<input type="text"/> €

Quadro de preenchimento Fontes de Contrapartida Privada

Pretende-se aqui uma caracterização da contrapartida privada por fonte de financiamento.

**Capitais Próprios**

Capital

Prestações Suplementares de Capital

**Auto Financiamento****Capitais Alheios**

Financiamento Instituições de Crédito

Empréstimos por Obrigações

Suprimentos Consolidados

Outras Dívidas a Sócios/Acionistas

Fornecedores de Investimentos

Locação Financeira

Financiamento das Empresas

**Fontes de Contrapartida Pública Nacional**

Fontes de Contrapartida Pública Nacional ?

Orçamento de Estado (14=15+16+17) *		€
Capítulo 50 (15) *	<input type="text"/>	€
Capítulo 3 (16) *	<input type="text"/>	€
Outras Fontes (17) *	<input type="text"/>	€
Autarquia Local *	<input type="text"/>	€
Empresas Públicas *	<input type="text"/>	€
Orçamento Regional *	<input type="text"/>	€
Outras *	<input type="text"/>	€

Quadro de preenchimento Fontes de Contrapartida Pública Nacional

**Deverá ainda ser verificado se as fontes de contrapartida nacional correspondem ao perfil da entidade beneficiária. Por exemplo, entidades de natureza privada deverão ter fontes de financiamento privadas.**

No que respeita às fontes de contrapartida pública nacional, deverá ser tido em atenção o tipo de fonte de financiamento em função da inscrição do valor dessa contrapartida no orçamento da(s) entidade(s) beneficiária(s).

**Orçamento de Estado:** Quando a contrapartida nacional está inscrita no PIDDAC, no Orçamento de funcionamento ou noutras rubricas do Orçamento de Estado, do proponente que apresenta a candidatura.

Deverá ser assinalado se o financiamento nacional se encontra inscrito no Capº 50º do OE (orçamento de investimento), **Cap.º 3º** (orçamento de funcionamento) ou noutras rubricas do Orçamento de Estado (Outras Fontes).

**Autarquia Local:** Quando a contrapartida nacional está inscrita no orçamento da autarquia, dos serviços municipalizados, Associação de Municípios, Comunidades Urbanas, Áreas Metropolitanas, entre outras.

**Empresas Públicas:** Quando a contrapartida nacional está inscrita no orçamento de empresas que constituem o sector empresarial do Estado, o sector empresarial local ou o sector empresarial regional, independentemente da sua forma jurídica – SA, EP, EPE, EM, EIM ou outras.

**Orçamento Regional:** Quando a contrapartida nacional está inscrita no orçamento das Regiões Autónomas.

**Outras:** Quando a contrapartida nacional está inscrita no orçamento de outras entidades, que não as identificadas anteriormente, mas cujo financiamento é equiparado a público (criadas para satisfazer especificamente necessidades de interesse geral com carácter não industrial ou comercial, dotadas de personalidade jurídica, e onde o Estado, as Autarquias locais, as autoridades regionais ou outros organismos de direito público financiem maioritariamente a sua atividade ou estejam sujeitas ao seu controlo de gestão ou estejam representados maioritariamente nos órgãos de administração, direção ou fiscalização).

### Operações com contrapartida pública/OE

Para operações com Contrapartida pública/OE ?

Código Orçamento de Investimento *	<input type="text"/>
Designação do Projeto em Orçamento de Investimento *	<input type="text"/>
Ministério *	<input type="text"/>
Serviço *	<input type="text"/>

Quadro de preenchimento para Operações com contrapartida pública/OE

Campos destinados a operações com contrapartida pública nacional inserida no Orçamento de Estado/Orçamento de Investimento. Para estes casos deve ser assinalado:

Código Orçamento de Investimento  
Designação do Projeto em Orçamento de Investimento  
Ministério  
Serviço

### Recurso a empréstimo BEI

Recurso a Empréstimo BEI ?

Recurso Empréstimo BEI

Recurso Empréstimo BEI Código	<input type="text"/>
Recurso Empréstimo BEI Montante	<input type="text"/>
Recurso Empréstimo BEI Data	<input type="text"/>

Quadro de preenchimento Recurso a empréstimo BEI

Necessidade de identificar se a operação é beneficiária de empréstimo do Banco Europeu de Investimento. Em caso afirmativo, deverá ser colocado o código e o montante desse mesmo empréstimo.

O montante máximo de financiamento da operação não poderá ultrapassar 90% do custo total de investimento (excluindo não elegibilidades ao BEI) quando considerado o financiamento BEI + Financiamento FEDER.

## Caracterização do Plano de Investimento

**Caracterização do Plano de Investimento**

Repartição do Investimento por Componentes ?  
 Seleccione a opção seguinte para adicionar um componente: \*

Adicionar Componente

Componentes já adicionados:

Componente	Designação	Beneficiário	Inv. Elegível	Inv. Não Elegível	Inv. Elegível Não Participado	Custo Total
Não existe nenhum componente associado						

Repartição Anual do Investimento por Fonte de Financiamento ?

Ano	FEDER/FC	Orçamento Estado	Autarquias Locais	Empresas Públicas	Orçamento Regional	Outras	Despesa Pública	Privado	Inv. Elegível	Inv. Elegível Não Participado	Inv. Não Elegível	Custo Total
Total	10,00 €	0,00 €	0,00 €	0,00 €	0,00 €	0,00 €	0,00 €	0,00 €	0,00 €	0,00 €	0,00 €	0,00 €
Esperado												
2014	0,00	0,00	0,00	0,00	0,00	0,00	0,00 €	0,00	0,00 €	0,00	0,00	0,00 €
2015	0,00	0,00	0,00	0,00	0,00	0,00	0,00 €	0,00	0,00 €	0,00	0,00	0,00 €
2016	0,00	0,00	0,00	0,00	0,00	0,00	0,00 €	0,00	0,00 €	0,00	0,00	0,00 €
2017	0,00	0,00	0,00	0,00	0,00	0,00	0,00 €	0,00	0,00 €	0,00	0,00	0,00 €
2018	0,00	0,00	0,00	0,00	0,00	0,00	0,00 €	0,00	0,00 €	0,00	0,00	0,00 €
2019	0,00	0,00	0,00	0,00	0,00	0,00	0,00 €	0,00	0,00 €	0,00	0,00	0,00 €
2020	0,00	0,00	0,00	0,00	0,00	0,00	0,00 €	0,00	0,00 €	0,00	0,00	0,00 €
Total:	0,00 €	0,00 €	0,00 €	0,00 €	0,00 €	0,00 €	0,00 €	0,00 €	0,00 €	0,00 €	0,00 €	0,00 €

Cancelar Gravar Temporariamente Anterior Seguinte

Quadro de preenchimento Caracterização do Plano de Investimento

**Repartição do Investimento por Componentes:** Permite a escolha, a partir de uma tabela pré-definida, das componentes relativas ao investimento. É possível selecionar o beneficiário responsável pela sua realização e inserir os respetivos montantes de investimento elegível, investimento não elegível e investimento elegível não participado. O elegível não participado resulta da aplicação de limites máximos de despesa elegível por tipologia de intervenção (por exemplo custos máximos de referência ou custos-padrão) e no caso dos projetos geradores de receitas, pela aplicação da taxa de défice de financiamento ao investimento elegível por componente.

Deverão ser utilizadas as componentes de investimento de acordo com as tipologias de despesas elegíveis previstas nas disposições gerais e específicas do Regulamento Específico, nos casos aplicáveis. Deverá também observar-se sempre as disposições previstas no ponto relativo à Elegibilidade das despesas em cada Aviso para Apresentação de Candidaturas.

São estas as componentes disponíveis para seleção:

Componente de Despesa	Operações Imateriais	Operações Infraestruturais
1 - Despesas com Pessoal	X	
2 - Aquisição de bens	X	
3 - Encargos com Instalações	X	
4 - Comunicações	X	
5 - Seguros	X	
6 - Deslocações e Estadas	X	
7 - Estudos, Pareceres, Projetos e Consultoria	X	X
8 - Formação	X	
9 - Seminários, Exposições e Similares	X	
10 - Publicidade e Divulgação	X	
11 - Assistência Técnica	X	X
12 - Outros Serviços	X	
13 - Terrenos		X
14 - Habitações		X
15 - Edifícios		X
16 - Construções diversas		X
17 - Melhoramentos Fundiários		X
18 - Equipamento de Transporte	X	X
19 - Equipamento de informática	X	X
20 - Software Informático	X	X
21 - Equipamento Administrativo	X	X
22 - Equipamento Básico	X	X
23 - Ferramentas e Utensílios	X	X
24 - Investimentos Incorpóreos	X	
25 - Outras despesas	X	
26 - Imprevistos		
27 - Ajustamentos de preços (Revisão de Preços)		x

**Repartição Anual do Investimento por Fonte de Financiamento:** Deverão ser inseridos os valores anuais relativos a cada fonte de financiamento da operação. A repartição anual do investimento por fonte de financiamento deve corresponder à previsão dos montantes que vão ser efetivamente pagos aos fornecedores pelo beneficiário para a concretização do investimento a que se propõem.

No caso dos projetos geradores de receitas, o investimento elegível corresponderá ao montante máximo elegível.

Os anos selecionados na calendarização do investimento deverão estar compreendidos entre os anos selecionados na repartição anual, não podendo a repartição anual ter início num ano anterior ao indicado na calendarização do investimento nem terminar num ano posterior ao indicado na referida calendarização.

O Fundo deverá sempre corresponder à taxa de comparticipação prevista para a candidatura aplicável ao investimento elegível a realizar em cada ano (pagamentos previstos aos fornecedores).

Nos casos em que existe contrapartida privada, surgirá também um quadro que permitirá inserir os valores relativos à repartição anual do Investimento Privado por fonte de financiamento.

Repartição Anual do Investimento Privado por Fonte de Financiamento

Ano	Capital	Prestações Suplementares	Autofinanciamento	Instituições de Crédito	Empréstimos por Obrigações	Suprimentos Consolidados	Outras Dívidas	Fornecedores	Locação Financeira	Empresas	Custo Total Privado
Total Esperado	150,00 €	0,00 €	0,00 €	0,00 €	0,00 €	0,00 €	0,00 €	0,00 €	0,00 €	0,00 €	0,00 €
2014	0,00	0,00	0,00	0,00	0,00	0,00	0,00	0,00	0,00	0,00	0,00 €
2015	0,00	0,00	0,00	0,00	0,00	0,00	0,00	0,00	0,00	0,00	0,00 €
2016	0,00	0,00	0,00	0,00	0,00	0,00	0,00	0,00	0,00	0,00	0,00 €
2017	0,00	0,00	0,00	0,00	0,00	0,00	0,00	0,00	0,00	0,00	0,00 €
2018	0,00	0,00	0,00	0,00	0,00	0,00	0,00	0,00	0,00	0,00	0,00 €
2019	0,00	0,00	0,00	0,00	0,00	0,00	0,00	0,00	0,00	0,00	0,00 €
2020	0,00	0,00	0,00	0,00	0,00	0,00	0,00	0,00	0,00	0,00	0,00 €
Total:	0,00 €	0,00 €	0,00 €	0,00 €	0,00 €	0,00 €	0,00 €	0,00 €	0,00 €	0,00 €	0,00 €

Cancelar Gravar Temporariamente Anterior Seguinte

Quadro de preenchimento Repartição Anual do Investimento Privado por Fonte de Financiamento

Capital

Prestações Suplementares

Autofinanciamento

Instituições de Crédito

Empréstimos por Obrigações

Suprimentos Consolidados

Outras Dívidas

Fornecedores

Locação Financeira

Empresas

- Identificação
- Caracterização
- Beneficiário
- Financiamento
- Plano Investimento
- Indicadores
- Informação Complementar
- Documentos
- Resumo

## Configuração de Indicadores

Identificação Caracterização Beneficiário Financiamento Plano Investimento **Indicadores** Informação Complementar Documentos Resumo

Configuração de Indicadores \* Campo de preenchimento obrigatório

**Indicadores**

Selecione a opção seguinte para adicionar um indicador:

Indicadores já adicionados:

Indicador	Tipo	Unidade	Meta	Valor Ref	Ano Alvo	Observações
Extensão dos Sistemas de Drenagem de Águas Residuais a construir	Realização	Km	1,00	100,00	2016	✘

Cancelar Gravar Temporariamente Anterior Seguinte

**Adicionar Indicador:** Através de uma lista de indicadores deverá ser feita uma seleção do(s) indicador(es) que deverão ser associado(s) à operação e a respetiva meta, valor de referência, ano alvo e eventuais observações.

O valor de referência deverá ser a situação de partida relativamente ao indicador e que servirá de referência para aferir a evolução do indicador.

A respetiva meta deverá ser indicada utilizando a metodologia de apuramento identificada no Aviso de Abertura, devendo o Ano Alvo ser indicado em função do momento previsto para o apuramento da meta.

## Informação Complementar

Para preenchimento apenas se tiver alguma tabela pré-definida.

## Gestão de Documentos

\* Campo de preenchimento obrigatório

Adicionar documento

Tipo de Documento

Selecione o tipo de documento

Escolher ficheiro Nenhum ficheiro selecionado

Adicionar Ficheiro

Documentos já adicionados

Tipo	Nome	Data	Utilizador
Impacto Ambiental	Jellyfish.jpg	21-09-2015 11:49	50000085

**Adicionar Documentos:** seleção através de uma lista do tipo de documento que se pretende carregar na aplicação. De seguida será necessário selecionar o ficheiro pretendido no browse e clicar “Adicionar Ficheiro”.

Os documentos que devem instruir as candidaturas devem ser anexados aquando do preenchimento do formulário de candidatura no Balcão Único 2020, não sendo aceites documentos que sejam remetidos por outros meios que não esta plataforma.

A não anexação dos documentos necessários dará origem à não aprovação da candidatura. Deverão ser anexados os documentos indicados no Aviso ou no Anexo ao Aviso relativo à Lista de Documentos que devem instruir a candidatura.

Cada ficheiro não pode exceder os 10Mb. Nos casos em que o ficheiro excede os 10 Mb, o seu tamanho deverá ser diminuído ou deverá proceder-se à partição do ficheiro, de modo a que o tamanho dos diversos ficheiros não ultrapasse os 10Mb.

Utilizador: 50000085 [Beneficiário - 50000085] [Fechar Janela](#)

Candidaturas    Grandes Projetos    Pré-Qualificação    Contratos    Pedidos Pagamento    Plano Estratégico

Candidaturas DLBC    Candidaturas PEDU

Identificação    Caracterização    Beneficiário    Financiamento    Plano Investimento    Indicadores    Informação Complementar    **Documentos**    Resumo

### Gestão de Documentos

\* Campo de preenchimento obrigatório

Adicionar documento ?

Tipo de Documento

Selecione o tipo de documento    Escolher ficheiro    Nenhum ficheiro selecionado    Adicionar Ficheiro

Documentos já adicionados ?

Tipo	Nome	Data	Utilizador
Memoria Descritiva	Termos e Condições de Submissão de candidatura.docx	30-09-2015 11:39	50000085
Estudo de Viabilidade	Termos e Condições de Submissão de candidatura.docx	30-09-2015 11:39	50000085
Licenciamentos	Termos e Condições de Submissão de candidatura.docx	30-09-2015 11:38	50000085
Pareceres de Entidades Externas	Termos e Condições de Submissão de candidatura.docx	30-09-2015 11:37	50000085
Pareceres de Entidades Externas	Termos e Condições de Submissão de candidatura.docx	30-09-2015 11:38	50000085
Licenciamentos	Termos e Condições de Submissão de candidatura.docx	30-09-2015 11:38	50000085
Memoria Descritiva	Termos e Condições de Submissão de candidatura.docx	30-09-2015 11:39	50000085
Estudo de Viabilidade	Termos e Condições de Submissão de candidatura.docx	30-09-2015 11:39	50000085

Cancelar    Anterior    Seguinte

Identificação    Caracterização    Beneficiário    Financiamento    Plano Investimento    Indicadores    Informação Complementar    Documentos    **Resumo**

## Resumo da Candidatura

### Resumo da Candidatura

#### Identificação

Concurso

**Designação** OPERAÇÕES QUE VISEM O CUMPRIMENTO DA DARU

**Programa Operacional** Programa Operacional da Sustentabilidade e Eficiência no Uso de Recursos

**Eixo Prioritário** Proteger o ambiente e promover a eficiência dos recursos

**Objetivo Temático** Preservar e proteger o ambiente e promover a eficiência energética

**Prioridade de Investimento** Investimentos no setor da água, para satisfazer os requisitos do acervo ambiental da União e atender às necessidades de investimento identificadas pelos Estados--Membros que vão além desses requisitos;

**Plano Estratégico**

Identificação da Operação

**Designação da Operação** Teste C

**Descrição da Operação** TESTES

**Objetivos da Operação** TESTE

**Resumo** TESTE

**Descrição do Estado Atual dos Trabalhos** TESTE

**Diagnóstico da realidade visada com a implementação do projeto** TESTE

#### Caracterização

Calendarização Prevista

**Data prevista de Início** 01/10/2015

**Data prevista de Conclusão** 01/10/2016

Localizações

Apresenta um quadro de resumo de todas as informações submetidas nos diversos campos de preenchimento para validação se tudo se encontra conforme pretendido.

No final surgirá a indicação de que a Candidatura só poderá ser submetida pelo perfil Super-Utilizador e apenas depois da aceitação dos Termos e Condições de Submissão da Candidatura.

Indicadores

Indicador	Tipo	Unidade	Meta	Valor Ref	Ano Alvo	Observações
Não aplicável	Realização	N/A	1,00	1,00	2015	1

Campos Dinâmicos

Campo	Valor
	Não existe informação complementar associada a este Aviso

Documentos

Tipo	Nome	Data	Utilizador
Comprovativo da Inscrição da Operação	logoAD&C.jpg	30-06-2015 11:01	

**Aviso:** Só os utilizadores com perfil 'Super-Utilizador' podem Submeter uma Candidatura.

Inclui no final os Termos e Condições de Submissão da Candidatura.

Termos e Condições de Submissão de candidatura

Deve ler e aceitar os termos seguintes de submissão de candidatura:

DECLARAÇÃO

O(s) Subscritor(es) declara(m):

- ter conhecimento das normas nacionais e comunitárias que regulam o acesso aos apoios no âmbito dos FEEL e assegurar o seu cumprimento;
- não deter nem ter(em) detido mais de 50% do capital de uma empresa, por si, pelo seu cônjuge não separado de pessoas e bens ou pelos seus ascendentes ou descendentes até ao 1º grau, bem como por aquele que consigo viva em união de facto, que não apresente situação regularizada em matéria de repositões no âmbito de financiamentos dos FEEL;
- que se encontra legalmente constituído e pode desenvolver a sua atividade no território abrangido por este Programa Operacional ou Programa de Desenvolvimento Rural e respetiva tipologia de operação e investimento;
- que autoriza a consulta à sua situação tributária e contributiva perante a Fazenda Pública e Segurança Social, de modo a ser confirmado que tem a sua situação regularizada;
- que tem a sua situação regularizada em matéria de repositões no âmbito dos financiamentos do FEDER, FSE, Fundo de Coesão, FEADER (agricultura) e FEAMP (pescas);
- que se encontra certificado nos domínios de formação abrangidos pela candidatura ou que irá contratar, para o efeito, entidade(s) formadora(s) certificada(s), nos casos aplicáveis;
- que não está impedido de recorrer ao financiamento do FEDER, FSE, Fundo de Coesão, FEADER (agricultura) e FEAMP, nos termos do artº 14º do Decreto-Lei nº 159/2014 de 27 de outubro;
- que não apresentou a mesma candidatura a outra autoridade de gestão, no âmbito da qual ainda esteja a decorrer o processo de decisão ou em que a decisão sobre o pedido de financiamento tenha sido favorável;
- que assegura o cumprimento da programação temporal e física da operação;
- que assegura a disponibilidade orçamental em níveis adequados à execução da operação, de acordo com a programação;
- que possui ou tem capacidade para assegurar, até à aprovação da candidatura, os meios técnicos, físicos e os recursos humanos necessários ao desenvolvimento da operação;
- que são verdadeiras as informações constantes desta candidatura;
- que a entidade dispõe de contabilidade organizada em conformidade com o Plano Oficial de Contabilidade que lhe é aplicável.

Aceita os termos de envio de candidatura?

Aceito  Não Aceito

Ao clicar Descarregar Resumo dará origem à criação automática de um documento pdf

## Autenticação do Contribuinte

Este sistema tem como objetivo efectuar, de uma forma segura, a autenticação do utilizador do Balcão2020 (Qualidade)

**Autenticação**

Autorizo que o meu Número de Contribuinte e Nome sejam fornecidos à entidade Balcão2020.

Utilizador: \*

Senha: \*\*

**OK**

Também pode utilizar o seu: **CARTÃO DE CIDADÃO**

\* nº contribuinte | \*\* utilizada no Portal das Finanças

[Registar no Portal das Finanças](#)

Atualizado em 3.0.0. Versão 3.0.0

O utilizador deverá ser o NIF do beneficiário e a senha da autoridade Tributária

Mais uma vez, e tal como durante todo o processo de submissão, os dados da Candidatura poderão ser consultados a qualquer momento no Menu Conta-Corrente.

Candidaturas Disponíveis: Exportar Excel   Limpar   Pesquisar

Designação da Operação	Código Universal *	Data Estado	Estado Candidatura	Custo Total	Programa Operacional				
Dragagens e Defesa da Margem Sul da Lagoa de Óbidos - 2ª Fase	3C284488-D402-4470-9B9C-DD14467D083C	05-05-2015	Em preenchimento	4 899 112,09 €	POSEUR				
Teste ao SI do centro	CENTRO-02-0252-FEDER-000001	11-02-2015	Submetida	100 000,00 €	CENTRO				
Regeneração Urbana de Sines - Plano de Comunicação II	ALT20-04-0516-FEDER-000001	19-09-2015	Aprovada	100 000,00 €	ALENTEJO 2020				
TESTES ANA	POSEUR-02-0209-FC-000001	19-02-2015	Acerte pelas Entidades / Contratada	10 000,00 €	POSEUR				
Testes Teresa	ALT20-04-0605-FEDER-000002	17-02-2015	Submetida	1 000,00 €	ALENTEJO 2020				
REQUALIFICAÇÃO URBANA DE RIO DE MOINHOS	15EFD25B-173A-448E-9DD4-87EEDB4B443D	18-02-2015	Em preenchimento		ALENTEJO 2020				
Eficiência Energética na Iluminação Pública - Concelho Coruche (1688)	ALT20-04-0605-FEDER-000003	19-02-2015	Submetida	320 852,20 €	ALENTEJO 2020				
Teste Portugal 2020 - Video Suporte Candidaturas	NORTE-01-4501-FEDER-000001	17-06-2015	Submetida	100 000,00 €	NORTE				
Ciclos de animação	ALT20-04-0605-FEDER-000004	18-09-2015	Admitida	111 202,00 €	ALENTEJO 2020				
Teste numero 2	CENTRO-01-0101-FEDER-000001	24-02-2015	Submetida	2 000,00 €	CENTRO				

## Pesquisa de Candidaturas no Menu Conta-corrente

É possível ainda aqui gerar um documento comprovativo da submissão de Candidatura que apresentará novamente um Resumo da Candidatura submetida bem como informação sobre quem fez a submissão (Resumo dos Dados).

**Comprovativo da Candidatura LISBOA-08-1406-FEDER-000001**

**Identificação**

**Concurso**

Código	LISBOA-06-2015-05
Designação	PLANO AÇÃO
Programa Operacional	Programa Operacional Regional de Lisboa
Eixo Prioritário	Desenvolvimento urbano sustentável
Objetivo Temático	Apoiar a transição para uma economia de baixo teor de carbono em todos os setores
Prioridade de Investimento	A promoção de estratégias de baixo teor de carbono para todos os tipos de territórios, nomeadamente as zonas urbanas, incluindo a promoção da mobilidade urbana multimodal sustentável e medidas de adaptação relevantes para a atenuação;
Plano Estratégico	

**Identificação da Operação**

Código Universal	LISBOA-08-1406-FEDER-000001
Estado	Submetida
Data Estado	21-10-2015
Designação da Operação	PLANO AÇÃO AML TESTE
Descrição da Operação	A PRESENTE OPERAÇÃO VISA A ELABORAÇÃO DA pamus
Objectivos da Operação	PROPÕE-SE ATINGIR
Resumo	resumo 4 fases
Descrição do Estado Atual dos Trabalhos	adjudicado
Diagnóstico da realidade visada com a implementação do projeto	deverá dar resposta a

**Caracterização**

**Calendarização Prevista**

Data prevista de Início	01-09-2015
Data prevista de Conclusão	30-01-2016

**Localizações**

**Resumo dos Dados:**

Nome Beneficiário	Entidade Teste	NIF	500000085
Submetido por	jose Martinho	NIF	200000241
Data de Submissão	15-09-2015		